

2. Strutture Semiresidenziali

Nel Veneto sono presenti 262 Strutture Semiresidenziali definite, secondo la riclassificazione proposta dal CISIS (Centro Interregionale per il Sistema Informativo e Statistico - Organo tecnico della Conferenza dei Presidenti delle Regioni e delle Province autonome) e utilizzata dalla Regione Veneto. Questa nuova classificazione unisce e integra quella proposta dalla DGR 84/2007 e dalla Legge Regionale 22/02.

Centro Diurno (265 strutture, di cui tre ubicate fuori Regione) È un servizio territoriale a carattere diurno rivolto a persone con disabilità con diversi profili di autosufficienza e che fornisce interventi a carattere educativo-riabilitativo-assistenziale. Transitoriamente, e fino alla conclusione delle procedure di accreditamento delle strutture, nei nostri conteggi sono compresi anche Centri che svolgono attività diurne (CLG, CSE, Educativo-Occupazionale, Progetto di Accoglienza, Programma Socio-Educativo, Programma Socio-Riabilitativo, Programmi per Salute Mentale, Altro) che potrebbero non essere riconducibili a tale ruolo.

La tabella 1 riporta il numero delle Strutture Semiresidenziali della Regione Veneto suddivise per A.ULSS. Risulta che le A.ULSS con il maggior numero di strutture sono: Verona

(A.ULSS 20) con 32 Strutture, Treviso (A.ULSS 09) con 24 e Padova (A.ULSS 16) con 22 Strutture. L'A.ULSS che conta meno Strutture è Adria (A.ULSS 19) con 2 Centri Diurni. La gestione delle Strutture Semiresidenziali (tabella 2) è affidata principalmente alle cooperative sociali (107), seguono le A.ULSS con 77 Centri gestiti.

Per quanto riguarda gli Utenti considerati nel presente documento sono quelli che hanno frequentato i Centri Semiresidenziali per almeno un giorno nell'arco di tutto il 2007.

ULSS	Totale complessivo	Numero posti dichiarati
01 Belluno	4	139
02 Feltre	5	66
03 Bassano del Grappa	5	146
04 Alto Vicentino	9	206
05 Ovest Vicentino	17	292
06 Vicenza	20	497
07 Pieve di Soligo	11	284
08 Asolo	17	373
09 Treviso	24	535
10 Veneto Orientale	13	271
12 Veneziana	11	249
13 Mirano	15	279
14 Chioggia	5	183
15 Alta Padovana	9	299
16 Padova	22	652
17 Este	6	240
18 Rovigo	7	163
19 Adria	2	57
20 Verona	32	541
21 Legnago	11	240
22 Bussolengo	17	334
99 Fuori Regione	3	30
TOTALE	265	6076

Tabella 1: numero di Strutture Semiresidenziali e totale dei posti dichiarati suddivisi per A.ULSS

Ente Gestore	Totale complessivo
A.ULSS	77
ASS. VOL.	22
COOP. SOC.	107
ALTRO	59
TOTALE	265



Tabella 2: Strutture Semiresidenziali Suddivise per tipologia e natura dell'Ente Gestore

Figura 1: distribuzione percentuale delle strutture semiresidenziali per tipologia di Ente Gestore

Le Strutture Semiresidenziali del Veneto nel corso dell'anno 2007 hanno registrato 6.060 presenze¹ distribuite tra le varie A.ULSS. La tabella 3 rappresenta la suddivisione delle Presenze in relazione alla A.ULSS di residenza e all' A.ULSS di appartenenza della Struttura. Tale tabella, a doppia entrata, ha una maggiore concentrazione di dati lungo la diagonale principale. Ciò indica che quasi la totalità dell'Utenza frequenta i Centri della propria A.ULSS di residenza. Come si può notare l'A.ULSS che presenta una maggiore "migrazione" è l'A.ULSS 20, con 16 Utenti che frequentano Strutture dell'A. ULSS 21 e 16 Utenti che frequentano quelle dell'A.ULSS 22,

1) La presenza è un concetto astratto che indica le "occupazioni dei posti". (per esempio: un utente che nel corso di un anno cambia struttura viene contato due volte, conta due presenze anche l'utente che frequenta contemporaneamente due Strutture dello stesso tipo).

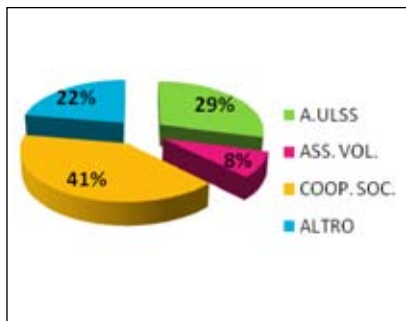
ed accoglie 15 Utenti dell'A.ULSS 21 e 18 dell'A.ULSS 22. Le A.ULSS 10 e 19 non presentano alcuna migrazione e non accolgono, nel loro territorio, Utenti di altre A.ULSS. Risultano inoltre 12 Utenti residenti nelle A.ULSS 16 (1) e A.ULSS 22 (11) che frequentano Centri Semiresidenziali fuori Regione. Al contrario, solo un Utente residente fuori Regione frequenta le Strutture Semiresidenziali del Veneto (nello specifico una Struttura dell'A.ULSS 9)

Gli Utenti che nel 2007 hanno frequentato le Strutture Semiresidenziali della Regione Veneto sono 5.949 che, confrontate con il totale della popolazione veneta al 01/01/2007 (4.773.554 persone residenti), rappresentano lo 0,12%. Il grafico di figura 2 rappresenta il rapporto tra la popolazione totale di ogni A.ULSS e gli Utenti frequentanti le Strutture Semiresidenziali.

A.ULSS di residenza degli Utenti		A.ULSS di appartenenza delle Strutture Semiresidenziali																			TOT		
		1	2	3	4	5	6	7	8	9	10	12	13	14	15	16	17	18	19	20		21	22
01 Belluno	146	1																					147
02 Feltre	3	80																					83
03 Bassano d.G.		175	1	1	1	1	1																178
04 Alto Vicentino			201	4									1										206
05 Ovest Vicentino			1	279	5													2					287
06 Vicenza			6	19	417									1	2	7							452
07 Pieve d.S.						302	4	2															308
08 Asolo							355						1										356
09 Treviso							1	540	3				2										546
10 Veneto Orientale									272														272
12 Veneziana						1	1			230	1	2											235
13 Mirano						1			1		243	1	11										257
14 Chioggia					2						171		4										177
15 Alta Padovana					10	1	1			1			336	13									361
16 Padova	1		1	1	3	1						1	5	600	8							1	622
17 Este					1										226								233
18 Rovigo														1		156	1						158
19 Adria																39							39
20 Verona						1							4			1		631	15	18			670
21 Legnago																	16	160					176
22 Bussolengo					1												16	1	267	11			296
99 Fuori Regione									1														1
TOTALE	149	82	175	210	301	444	304	363	543	276	231	244	175	345	634	236	157	39	679	176	285	12	6060

Tabella 3: Presenze degli Utenti delle Strutture Semiresidenziali suddivisi per A.ULSS di residenza e A.ULSS nella quale frequentano il Centro Semiresidenziale



Figura 2: Numero di Utenti in Strutture Semiresidenziali per 1000 abitanti (popolazione residente al 01/01/2007- fonte ISTAT) suddivise per A.ULSS

Il grafico di figura 2 mette in evidenza come l'A.ULSS con il minor numero di Utenti inserite nelle Strutture Semiresidenziali sia la 19 di Adria (0,52 Utenti per 1.000 abitanti), mentre l'A.ULSS 5 (Ovest Vicentino) è quella che registra il maggior numero di persone disabili, che frequentano i Centri Semiresidenziali, con 1,59 Utenti per 1.000 abitanti.

2.1 Gli Utenti

Le caratteristiche dei 5.949 Utenti frequentanti le Strutture Semiresidenziali sono descritte di seguito.

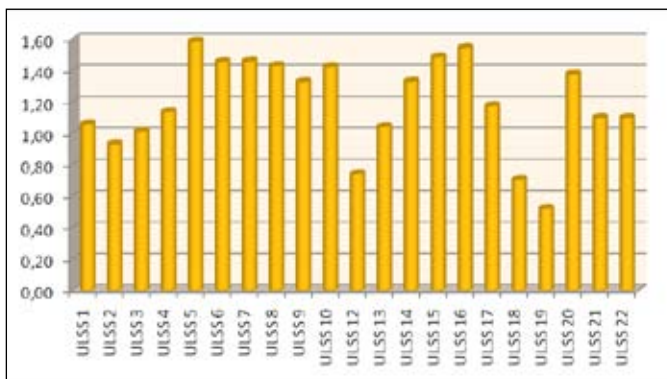
La suddivisione per sesso delle Persone con Disabilità evidenzia una maggiore percentuale di Utenti di sesso maschile (56%) rispetto a quelli di sesso femminile (44%), come illustrato in figura 3.



Figura 3: Utenti in Strutture Semiresidenziali suddivisi per sesso



Figura 4: Utenti delle Strutture Semiresidenziali suddivisi per classi d'età

L'istogramma in figura 4 mostra come l'Utenza sia suddivisa all'interno delle varie fasce d'età. Gli Utenti sono concentrati maggiormente nelle fasce d'età centrali (dai 21 ai 50 anni). Le fasce con il minor numero di Utenti sono quelle "estreme" (fascia 0-10 e >65).

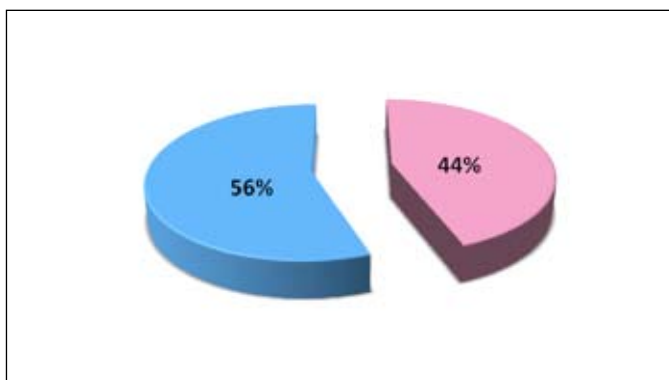
Il 96,7% del totale degli Utenti che frequentano le Strutture Semiresidenziali del Veneto godono del riconoscimento dell'invalidità civile: significa che sono affetti da malattie e menomazioni permanenti e croniche, di natura sia fisica che psichica o intellettuale. La figura 5 illustra la suddivisione degli Utenti secondo la percentuale di invalidità civile riconosciuta.

Delle Persone con Disabilità che hanno frequentato i Centri Diurni nel 2007 il 67% percepisce l'indennità di accompagnamento (figura 6).

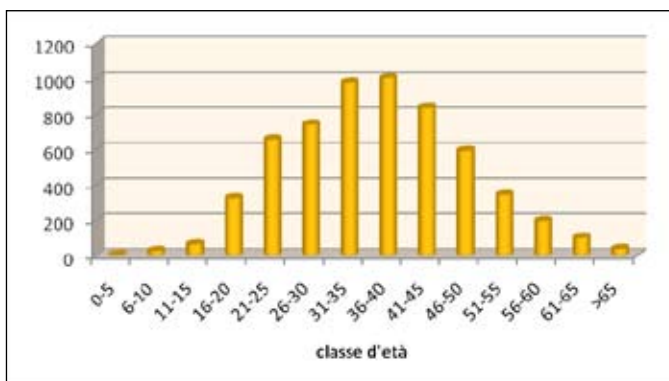
La figura 7 evidenzia gli Utenti delle Strutture Semiresidenziali che sono in possesso della certificazione di handicap ai sensi della L. 104/92 art. 3 comma 1 e 3.



Figura 5: Utenti delle Strutture Semiresidenziali suddivise per percentuale di invalidità civile



Figura 6 Utenti delle Strutture Semiresidenziali suddivisi per indennità di accompagnamento

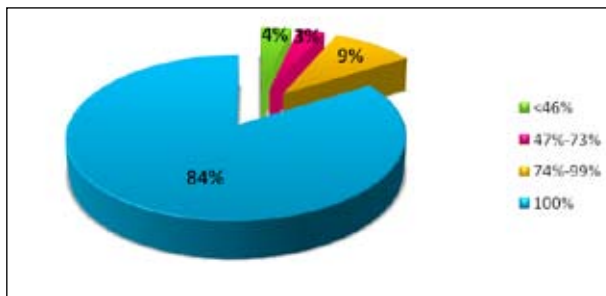

Figura 7: Utenti delle Strutture Semiresidenziali suddivisi a seconda della Legge 104/92

2.2. Trend 2002/2007(structure semiresidenziali)

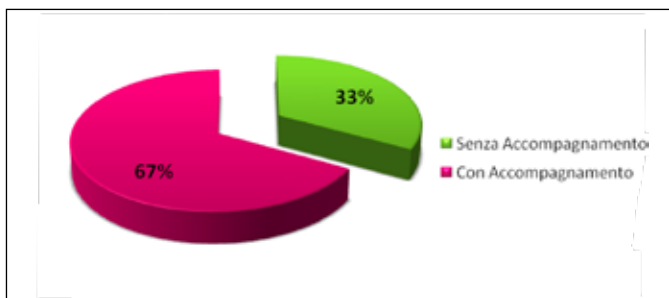
Le elaborazioni che seguono mettono a confronto i dati raccolti nel 2007 con quelli raccolti e validati dall'Osservatorio Handicap dall'A.ULSS 17 negli anni precedenti.

Il grafico di figura 8 evidenzia il trend del numero di Utenti che frequentano le Strutture Semiresidenziali, dal quale si può notare come nei 6 anni monitorati ci sia stato un graduale e costante aumento delle Persone inserite nei centri. Nel 2007 si è registrato un aumento di 295 unità rispetto al 2006: il più significativo che si è osservato nel corso del periodo considerato (2002-2007). Il dato riguardante il 2007 si riferisce al numero di Utenti presenti nelle Strutture al 31/12/2007. L'aumento di utenza può essere, in parte, spiegato dal fatto che nel corso del 2007 sono state aperte delle nuove Strutture (che dispongono complessivamente di circa 120 posti), con conseguente aumento dell'offerta.

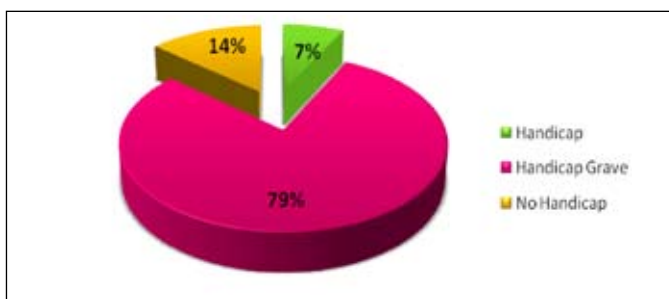

Figura 8: Trend 2002-2007 del numero totale di Utenti ospiti delle Strutture Semi-residenziali del Veneto

Il grafico in figura 9 mette a confronto gli Utenti per quel che concerne la certificazione ai sensi della L.104/92 art.3 comma 1 e 3. Si può notare che, nel 2007, viene registrato un incremento delle certificazioni di "Handicap Grave" (si passa da 75% a 79%), mentre c'è stata una diminuzione sia per quanto riguarda la certificazione "Handicap" (dal 17% al 14%), sia per quanto riguarda (anche se in quantità minore) la non certificazione (dall' 8% al 7%).

Un altro trend viene descritto dalla figura 10 che confronta la percentuale di Persone con Disabilità che hanno l'indennità di accompagnamento. Tra il 2006 e il 2007 la variazione è di un solo punto percentuale a favore degli Utenti senza accompagnamento.

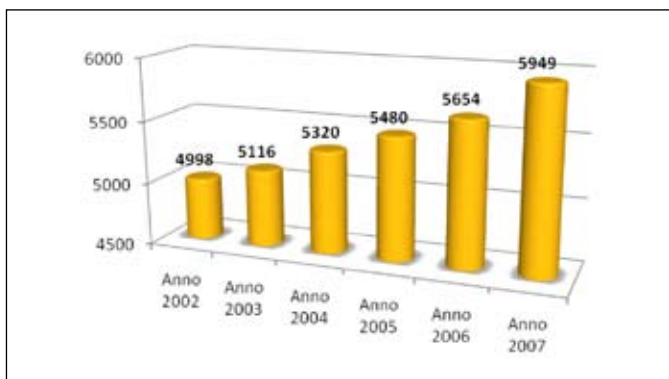

Figura 9: trend 2002-2007 degli Utenti in Strutture Semiresidenziali suddivisi per percentuale relativa al possesso di certificazione L.104/92



Figura 10: Trend 2002-2007 degli Utenti in Strutture Semiresidenziali suddivisi per percentuale relativa al possesso di indennità di accompagnamento

2.3. Utenti che frequentano solo Strutture Semiresidenziali

Gli Utenti che sono stati studiati fino ad ora sono Persone che, oltre a frequentare i Centri Semiresidenziali, possono anche essere ospitati in Strutture Residenziali per Persone con Disabilità, quali: Comunità alloggio, Comunità residenziale, RSA, Comunità di tipo familiare, Gruppo appartamento, Istituto assistenziale e altro tipo di Struttura Residenziale.

Le Persone con Disabilità che frequentano solo Strutture Semiresidenziali sono 5.244 e presentano le caratteristiche descritte nei grafici successivi.

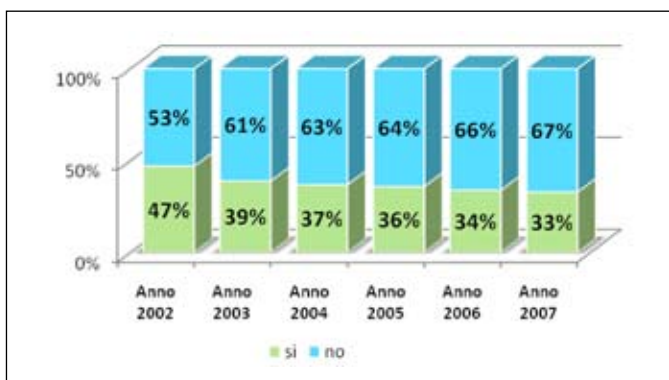
Il grafico di figura 11 evidenzia che il 78% degli Utenti che frequentano solo strutture semiresidenziali ha una certificazione di Handicap Grave ai sensi della L.104/92, il 7% invece ha una certificazione di Handicap, il rimanente 15% non ha alcuna certificazione.

La quasi totalità (98%) delle Persone con Disabilità che frequenta solo Strutture Semiresidenziali ha il riconoscimento di Invalidità Civile (figura 12).

Dalla figura 13 si vede che il 66% della popolazione dei Centri Semiresidenziali percepisce l'indennità di accompagnamento questo dato differisce solo di un punto percentuale rispetto al totale degli Utenti che frequentano le Strutture semiresidenziali.



Figura 11: Utenti che frequentano esclusivamente Strutture Semiresidenziali suddivisi in base alla certificazione della Legge 104/92



Figura 12: Utenti che frequentano esclusivamente Strutture Semiresidenziali suddivisi in base al riconoscimento dell'Invalidità Civile

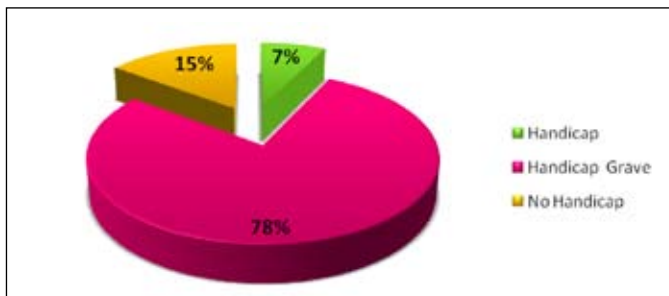

Figura 13: Utenti che frequentano esclusivamente Strutture Semiresidenziali suddivisi in base all'attribuzione dell'indennità di accompagnamento

3. Strutture Residenziali

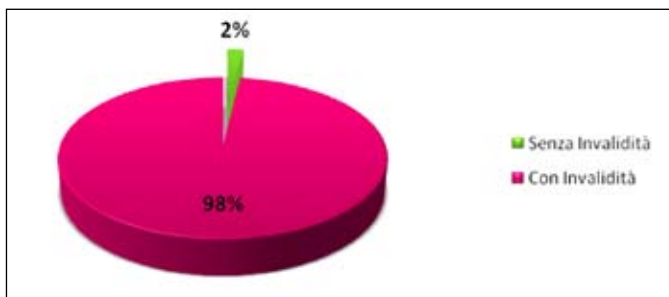
Nel Veneto sono presenti 155 Strutture Residenziali definite secondo la riclassificazione proposta dal CISIS (Centro Interregionale per il Sistema Informativo e Statistico - Organo tecnico della Conferenza dei Presidenti delle Regioni e delle Province autonome) e utilizzata dalla Regione Veneto. Questa nuova classificazione unisce e integra quella proposta dalla DGR 84/2007 e dalla Legge Regionale 22/02.

- **COMUNITÀ ALLOGGIO PER PERSONE CON DISABILITÀ:** è un servizio che accoglie persone adulte con disabilità prive di nucleo familiare o per le quali sia impossibilitata la permanenza nel nucleo familiare sia temporaneamente o permanentemente;
- **COMUNITÀ RESIDENZIALE:** Servizio Residenziale per disabili gravi e gravissimi con limitazioni sia fisiche che mentali, nella cui valutazione multidimensionale risulti comunque inequivocabile l'impossibilità dell'assistenza domiciliare o dell'inserimento in altra struttura per disabili, con soglie più basse di protezione. Il servizio è caratterizzato da elevati livelli d'integrazione socio-sanitaria e riabilitativa;

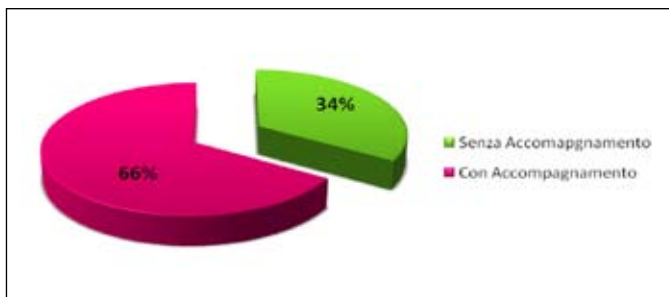
- **RSA PER PERSONE CON DISABILITÀ:** Servizio residenziale per disabili con limitazioni di autonomia sia fisiche che mentali, nella cui valutazione multidimensionale risulti comunque inequivocabile l'impossibilità dell'assistenza domiciliare o dell'inserimento in altra struttura per disabili;
- **COMUNITÀ DI TIPO FAMILIARE PER PERSONE CON DISABILITÀ:** È un servizio caratterizzato da una dimensione tipicamente familiare, che accoglie persone adulte con disabilità prive di nucleo familiare o per le quali la permanenza nel nucleo familiare sia temporaneamente o permanentemente impossibilitata. Questo servizio si caratterizza per la presenza effettiva e permanente di una famiglia o di almeno due adulti, di ambo i sessi, che svolgono funzioni educativo-tutelari;
- **GRUPPO APPARTAMENTO PER PERSONE CON DISABILITÀ:** È un servizio che accoglie persone adulte con disabilità prive di nucleo familiare o per le quali la permanenza nel nucleo familiare sia temporaneamente o permanentemente impossibilitata.

La tabella 4 riporta il numero di Strutture presenti nel territorio del Veneto suddivise per A.ULSS e provincia di appartenenza.

A.ULSS	TOTALE COMPLESSIVO	NUMERO POSTI DICHIARATI
01 Belluno	4	79
02 Feltre	2	24
03 Bassano d.G.	9	209
04 Alto Vicentino	4	103
05 Ovest Vicentino	5	73
06 Vicenza	9	163
07 Pieve d.S.	4	62
08 Asolo	5	75
09 Treviso	16	267
10 Veneto Orientale	9	117
12 Veneziana	10	161
13 Mirano	3	37
14 Chioggia	1	4
15 Alta Padovana	3	31
16 Padova	17	854
17 Este	5	46
18 Rovigo	3	380
19 Adria	1	24
20 Verona	16	416
21 Legnago	13	149
22 Bussolengo	16	274
99 Fuori Regione	15	1056
TOTALE	170	4604

Tabella 4: numero di Strutture Residenziali e posti totali divisi per ULSS di appartenenza che nel corso del 2007 hanno ospitato Utenti disabili (ci possono essere anche strutture che risultano essere strutture che accolgono tipologie di ospiti diverse)

L'A.ULSS con il maggior numero di Strutture presenti nel proprio territorio è la numero 16 (Padova) che ospita 17 strutture, quelle che ne hanno meno sono le A.ULSS 19 (Adria) e 14 (Chioggia) dove è presente una sola struttura.

La gestione delle Strutture è descritta dalla tabella 5 che riporta la natura degli Enti Gestori. Il maggior numero di Strutture è gestito da cooperative sociali (75).



Figura 14: distribuzione percentuale delle Strutture Residenziali per tipologia di Ente Gestore

Ente Gestore	TOTALE
COOP. SOC.	75
A.ULSS	16
ASS. VOL.	13
ALTRO	66
TOTALE	170

Tabella 5: Strutture Residenziali Suddivise per tipologia e natura dell'Ente Gestore

Le Strutture considerate nello studio (comprese le "grandi strutture") durante tutto l'anno 2007 hanno ospitato 3.114 Utenti contando 3.171 presenze².

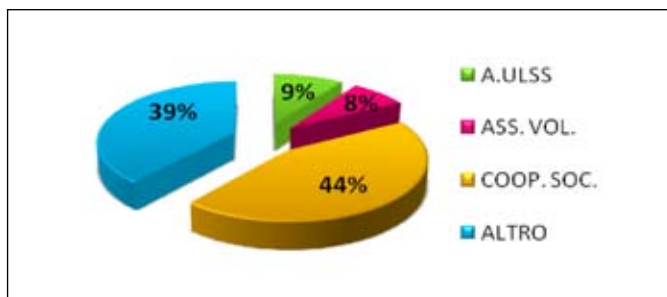
2) indica le "occupazioni dei posti". (per esempio: un utente che nel corso di un anno cambia struttura viene contato due volte).

Le tabelle 6 e 7 sono tabelle a doppia entrata che mettono, rispettivamente, a confronto le A.ULSS di residenza e di provenienza degli Utenti con le A.ULSS di appartenenza delle Strutture. In particolare la tabella 6 (A.ULSS residenza) mette in evidenza che la maggior parte degli Utenti inseriti in Strutture Residenziali di una A.ULSS sono anche ivi residenti, infatti, come si può notare, i dati si concentrano lungo la diagonale principale. L'A.ULSS che ospita il maggior numero di Utenti residenti fuori A.ULSS è quella di Padova (16) con 28 Utenti, mentre le strutture delle A.ULSS 18 e 19 ospitano un solo Utente non residente nella propria A.ULSS di appartenenza. Con A.ULSS 99 vengono classificate le A.ULSS che non appartengono alla Regione Veneto, indipendentemente dalla Regione. Nella tabella 6 si può inoltre notare che 45 Utenti residenti nel Veneto, sono ospitati in centri "fuori Regione" e che 23 Utenti di altre Regioni sono inseriti in strutture venete.

La tabella 7 riporta i dati riguardanti delle A.ULSS di provenienza mette in risalto tutti gli Utenti ora residenti nella A.ULSS della struttura ma che provengono da altre A.ULSS venete o di altre Regioni. Le strutture che ospitano il maggior numero di Utenti che provengono da altre A.ULSS sono quelle che si trovano nel territorio dell'A.ULSS 16 con 431 Utenti su 700.



Figura 15: Numero di Utenti residenti e ospiti in Strutture Residenziali per 1000 abitanti (popolazione residente al 01/01/2007- fonte ISTAT) suddivise per A.ULSS

Il grafico di figura 15 rappresenta il rapporto tra la popolazione totale residente in ogni A.ULSS al 01/01/2007 e gli Utenti residenti nelle A.ULSS che frequentano le Strutture Residenziali del Veneto. Tale grafico mette in evidenza che l'A.ULSS con il minor numero di Utenti inseriti nelle Strutture Residenziali è la numero 14 di Chioggia con 0,03 Utenti in Struttura ogni 1000 abitanti (nel territorio dell'A.ULSS 14 è presente una sola Struttura). L'A.ULSS 16 (Padova) è quella che registra il maggior numero di persone disabili, ospiti delle Strutture Residenziali, con 1,75 Utenti per 1.000 abitanti.

A.ULSS	A.ULSS di appartenenza delle Strutture Residenziali																				TOT		
	1	2	3	4	5	6	7	8	9	10	12	13	14	15	16	17	18	19	20	21		22	99
01 Belluno	70	1	1												1								73
02 Feltre	3	17																					20
03 Bassano d.G.		1	157		1	3													1	1	3		167
04 Alto Vicentino		2	119	4	5			3									4		1				138
05 Ovest Vicentino				1	42	3																	46
06 Vicenza		13			3	135			2						1					1	3		158
07 Pieve d.S.						1	57	5	1						5								69
08 Asolo								56	3						1								60
09 Treviso			1					4	578														583
10 Veneto Orientale				1				1		67													69
12 Veneziana				1	2				1	1	142	2			6						2		157
13 Mirano									1			32									1		35
14 Chioggia						4			1		1	4			2			4	1				24
15 Alta Padovana	1		1	1	5			2						29	5								50
16 Padova	2	1	1		5									5	679	1	1		1			11	707
17 Este									1							44							45
18 Rovigo																	110		1				111
19 Adria																	2	9	2				13
20 Verona						1												1	397	3	2	3	407
21 Legnago					3													1	2	3	66	3	80
22 Bussolengo					1				2								2		6		114	7	132
99 Fuori Regione				1		1			1	15							1		4				27
TOTALE	73	22	175	123	54	167	58	66	596	83	142	35	4	34	700	45	122	16	417	71	119	49	3.171

Tabella 6: Confronto tra Utenti per A.ULSS del Centro Residenziale Frequentato (per colonna) e A.ULSS di residenza (per riga)

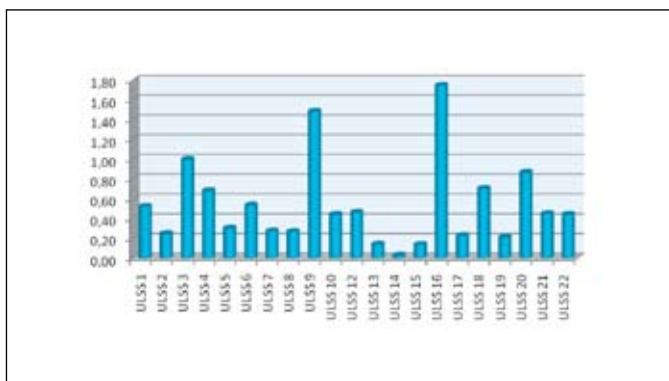
A.ULSS	A.ULSS di appartenenza delle Strutture Residenziali																			TOT			
	1	2	3	4	5	6	7	8	9	10	12	13	14	15	16	17	18	19	20		21	22	99
01 Belluno	56	15						2															73
02 Feltre		18	1										1	2									22
03 Bassano d.G.	2		61	8	2	16	4	7	9		11	1	4	8	28	7	1		2			4	175
04 Altro Vicentino			6	95	4	9						1	1	1	1	2		1		2		1	123
05 Ovest Vicentino			1	4	40	3			1	1	1	1	1	1	1					1			54
06 Vicenza			3	7	7	117	1		1	1	2	6	5	10	2				3			2	167
07 Pieve d.S.							44	2	3	4								1					58
08 Asolo							13	45	4	3	1												66
09 Treviso	5	4	1	5	4	6	34	18	223	25	106	41	21	16	17	6	3	3	10	1	5	42	596
10 Veneto Orientale							1		49	2		1	1	1								29	83
12 Veneziana							4		4	1	103	13	2	3	4							8	142
13 Mirano									2	32	1												35
14 Chioggia											4												4
15 Alta Padovana													29	5									34
16 Padova	19	7	14	21	22	26	22	27	30	18	18	20	26	44	269	40	3	3	11	1	1	58	700
17 Este	1														1	43							45
18 Rovigo	1			4					2	6	4	4	5		8	3	53	12	2	1	3	14	122
19 Adria												4						9	1	2			16
20 Verona			2	5	1	1		1	3		1	1	1	1	1	1	2	3	325	14	34	20	417
21 Legnago			1			1									1				6	58	1	3	71
22 Bussolengo															1				3	3	112		119
99 Fuori Regione			3			3					5		7	4	15				3	2	7		49
TOTALE	84	44	93	149	80	182	123	100	281	108	256	112	82	112	364	108	62	31	364	87	164	185	3.171

Tabella 7: Confronto tra Utenti per A.ULSS del Centro Residenziale Frequentato (per colonna) e A.ULSS di provenienza (per riga)

3.1. Gli Utenti

I grafici che seguono descrivono le caratteristiche dell'Utenza (3.114 persone) presente nel 2007 all'interno delle Strutture Residenziali.

Il grafico di figura 16 rappresenta la suddivisione per sesso delle Persone con Disabilità ospiti dei Centri Residenziali; la percentuale di uomini presenti all'interno delle strutture è leggermente superiore a quella delle donne.



Figura 16: Utenti delle Strutture Residenziali suddivisi per sesso

La distribuzione per età dell'utenza è mostrata in figura 17: la concentrazione maggiore di Utenti si trova nelle fasce d'età centrali, tra i 31 e i 65 anni, ma c'è da notare una considerevole percentuale di persone con più di 65 anni inserite all'interno dei Centri Residenziali. Tale andamento della distribuzione per età può significare che il numero di Utenti totale nei prossimi anni andrà in crescendo. Tale deduzione può essere tratta dal fatto che il numero di Utenti per le età superiori ai 50 anni è quasi costante, mentre tra i 18 e i 50 anni tale numero è in aumento: probabilmente la "bolla" di Utenti si sposterà nel tempo, andando ad aumentare il numero di Utenti in età avanzate ospiti dei centri.

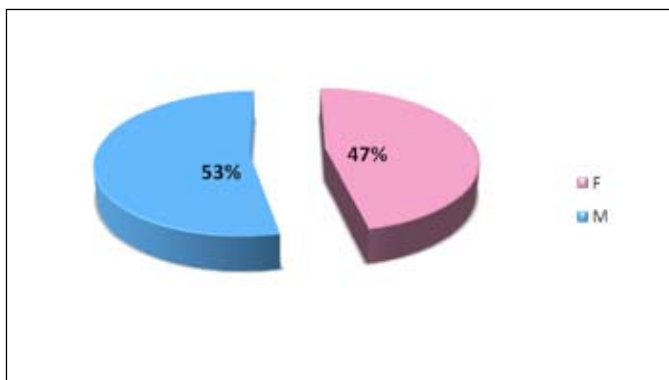

Figura 17: Utenti delle Strutture Residenziali suddivisi per fasce d'età

Le persone che hanno il riconoscimento di Invalidità Civile e che sono presenti in Strutture Residenziali sono circa il 87% suddivisi come descritto nella figura 18.

Di tutti gli Utenti che nel 2007 sono stati ospiti delle Strutture Residenziali del veneto il 70% riceve un sostegno economico erogato alle persone che non possono compiere gli atti quotidiani della vita, non deambulanti, che hanno bisogno di assistenza continuativa (indennità di accompagnamento – figura 19).

Il grafico di figura 20 evidenzia che il 62% delle Persone inserite in struttura si trova in una situazione di Handicap Grave, il 10%, invece presenta un stato di Handicap, mentre il 28% non è in possesso di alcuna certificazione di Handicap.

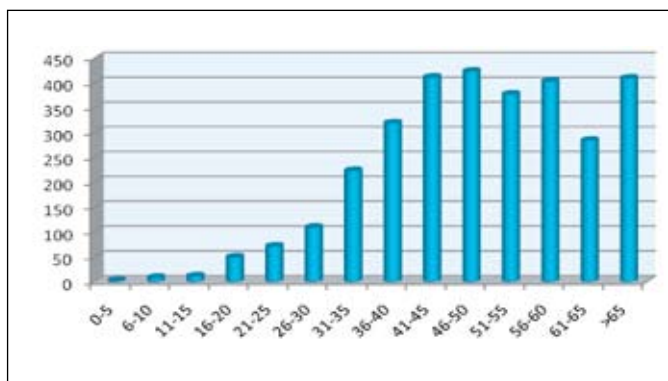

Figura 18: Utenti delle Strutture Residenziali suddivisi per percentuale di Invalidità Civile



Figura 19: Utenti che frequentano le Strutture Residenziali suddivisi per indennità di accompagnamento

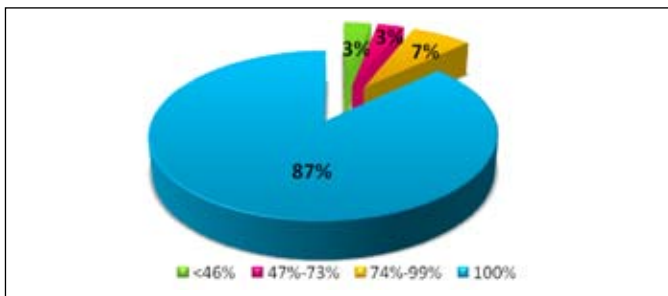

Figura 20: Utenti delle Strutture Residenziali suddivisi per certificazione della Legge 104/92

3.1.1. Caratteristiche dell'utenza ultrasessantacinquenne

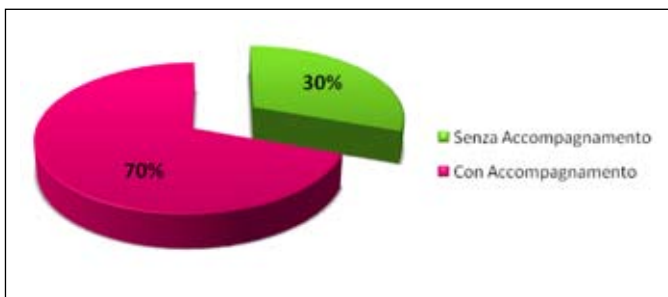
All'interno delle Strutture Residenziali studiate sono presenti anche 457 Utenti con più di 65 anni: i grafici che seguono ne descrivono alcune caratteristiche.

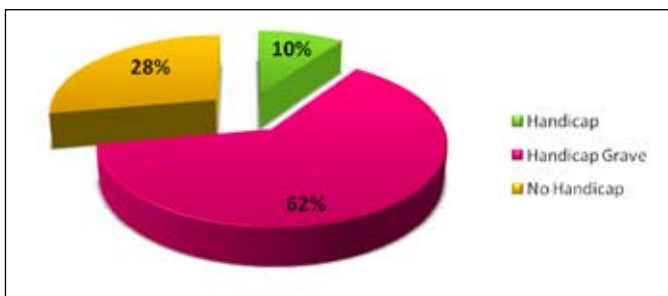

Figura 21: Utenti ultrasessantacinquenni delle Strutture Residenziali suddivisi per sesso



Figura 22: Utenti ultrasessantacinquenni delle Strutture Residenziali divisi per percentuale di Invalidità Civile

La figura 21 illustra come sono ripartiti in base al sesso le persone ultrasessantacinquenni: il sesso che prevale è quello femminile con il 57% degli Utenti sul totale degli ultrasessantacinquenni.

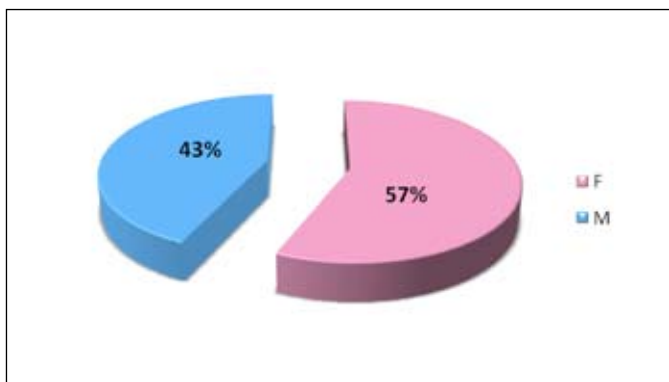

Figura 23: Utenti ultrasessantacinquenni delle Strutture Residenziali suddivisi per indennità di Accompagnamento

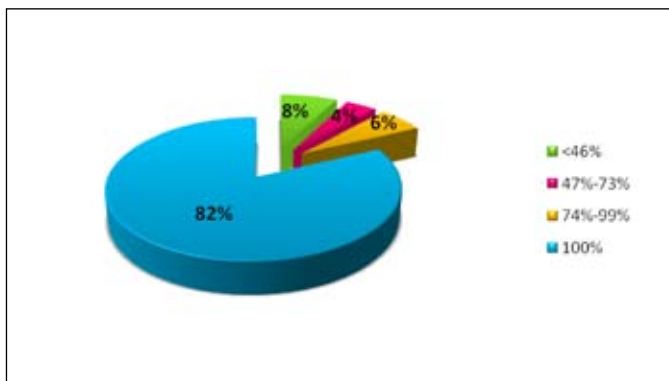
Il 92% degli Utenti ultrasessantacinquenni è in possesso della certificazione di Invalidità Civile ripartita in intervalli di percentuale come descritto nel grafico di figura 22. Dal grafico si evince che 82% di questi è stato riconosciuto invalido al 100%.

La figura 23 illustra la ripartizione degli Utenti con più di 65 anni secondo l'indennità di accompagnamento; si può notare che il 61% percepisce questo tipo di contributo economico.

Di tutti gli ultrasessantacinquenni, ospiti delle Strutture Residenziali considerate nello studio, il 51% non è in possesso della certificazione ai sensi della Legge 104/1992 art.3 comma 1 e 3, mentre il 42% è riconosciuto come Handicap Grave e il 7% è stato certificato come Handicap (figura 24).

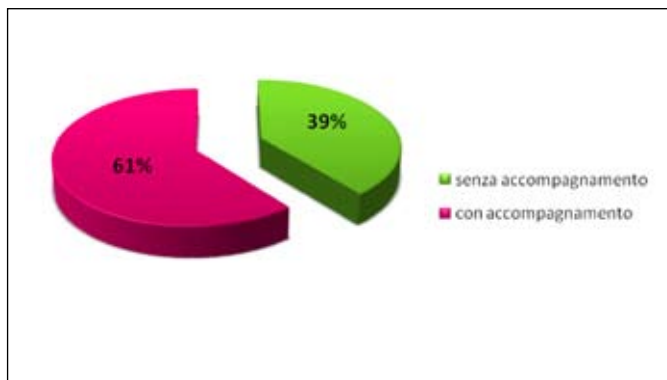

Figura 24: Utenti ultrasessantacinquenni delle Strutture Residenziali suddivisi per Legge 104/92

3.2.Trend 2002/2007 (strutture residenziali)

Di seguito riportiamo i grafici che descrivono il trend 2002-2007 degli Utenti delle Strutture Residenziali.

Dal grafico di figura 25 si può notare che dal 2006 al 2007 gli Utenti presenti al 31/12/2007 nelle Strutture Residenziali sono aumentati di 247 unità.

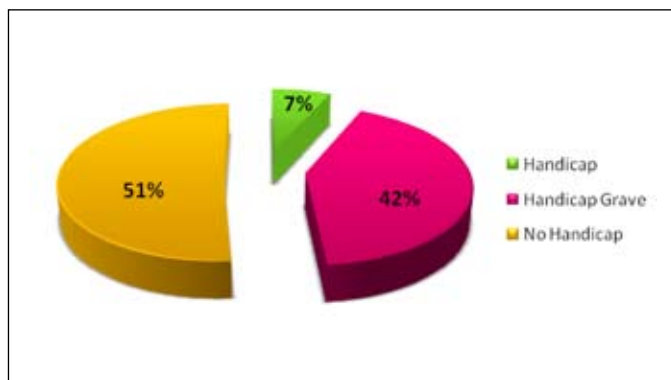
Il grafico in figura 26 mette a confronto l'utenza presente nei Centri Residenziali, nel periodo 2002-2007, per certificazione ai sensi della L.104/92 art.3 comma 1 e 3. Nel 2007 c'è un aumento significativo (9 punti percentuali) della percentuale di persone certificate con Handicap Grave e una diminuzione di quelle con riconoscimento di Handicap. Le persone senza certificazione sono rimaste pressoché in quantità uguale.



Figura 25: Trend 2002-2007 del numero totale di Utenti ospiti delle Strutture Residenziali del Veneto



Figura 26: trend 2002-2007 degli Utenti in Strutture Residenziali suddivisi per percentuale relativa al possesso di certificazione L.104/92

Il trend che riguarda la percentuale di Persone con Disabilità che percepiscono l'Indennità di Accompagnamento è descritto nel grafico di figura 27. Dal 2006 al 2007 le percentuali variano di poco (2%) a favore degli Utenti con accompagnamento

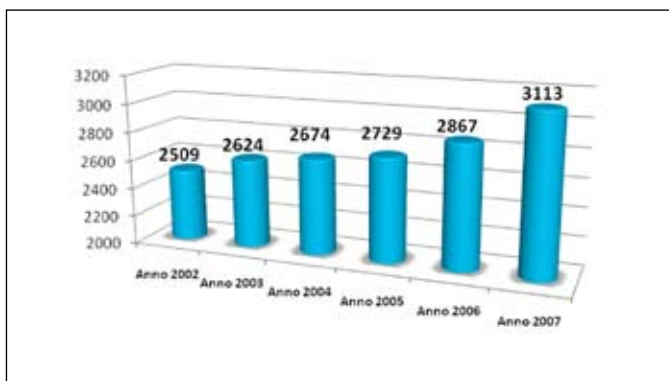

Figura 27: Trend 2002-2007 degli Utenti in Strutture Residenziali suddivisi per percentuale relativa al possesso di indennità di accompagnamento

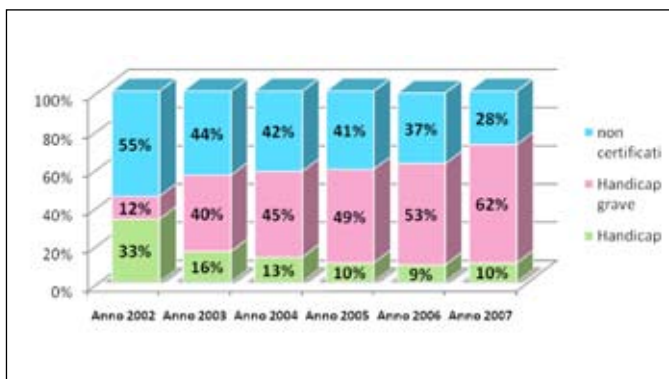
3.3. Gli Utenti che frequentano solo le Strutture Residenziali

Fino ad ora sono stati analizzati Utenti che, oltre a essere ospiti di una Struttura Residenziale, possono frequentare anche Strutture Semiresidenziali. I grafici che seguono descrivono le caratteristiche dei 2.409 Utenti che sono inseriti solo in Centri Residenziali. Il grafico di figura 28 evidenzia che il 56% degli Utenti è in possesso di una certificazione di Handicap Grave, il 10% ha una certificazione di Handicap, mentre il rimanente 34% non ha nessuna certificazione ai sensi della Legge 104/92 art.3 comma 1 e 3.

La quasi totalità (98%) delle Persone con Disabilità che sono ospitate in Strutture Residenziali e che non frequentano Centri Semiresidenziali sono stati riconosciuti invalidi (figura 29). Il 69% degli Utenti che frequentano solo le Strutture Residenziali percepisce l'Indennità di Accompagnamento, come illustrato nel grafico di figura 30.

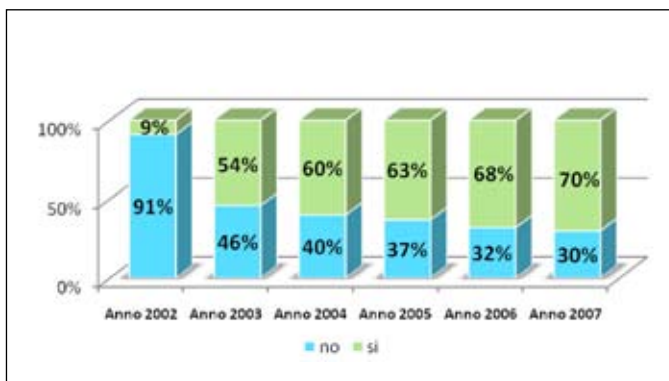

Figura 28: Utenti che frequentano esclusivamente Strutture Residenziali suddivisi in base alla certificazione della Legge 104/92



Figura 29: Utenti che frequentano esclusivamente Strutture Residenziali suddivisi in base al riconoscimento dell'Invalidità Civile

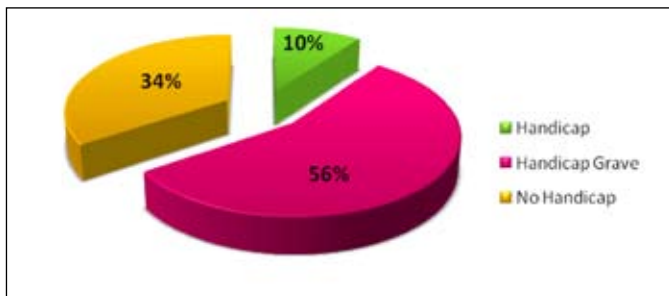
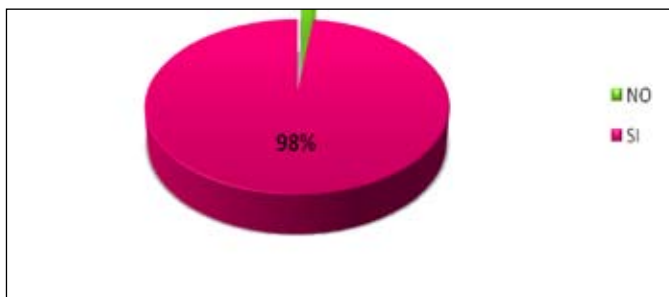
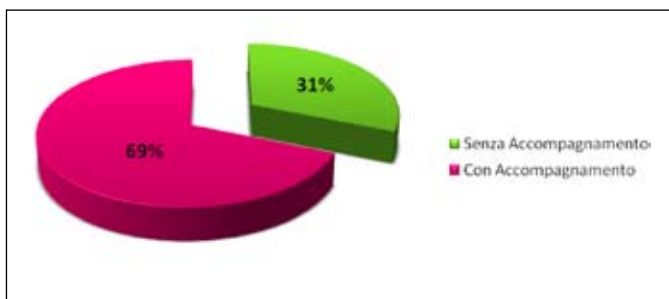

Figura 30: Utenti che frequentano esclusivamente Strutture Semiresidenziali suddivisi in base all'attribuzione dell'indennità di accompagnamento